



Comune di Padova

Settore Programmazione Controllo e Statistica



Le nascite registrate a Padova negli anni 2005 - 2010 - 2015

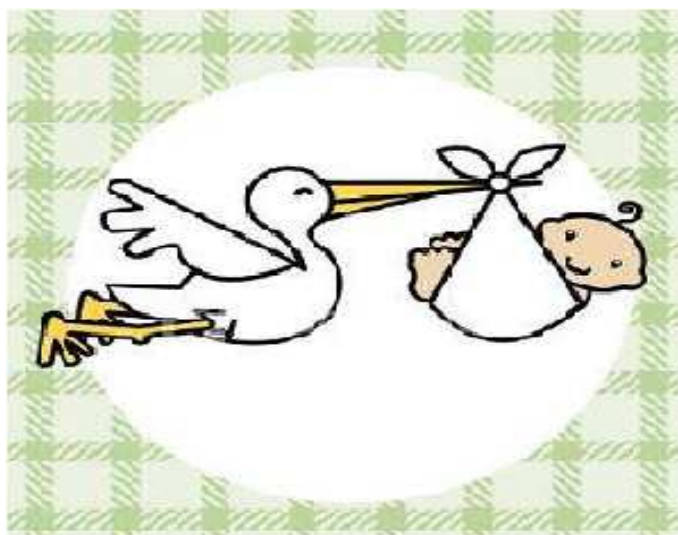

Comune di Padova - Settore Programmazione Controllo e Statistica - Via Tommaseo, 60 - Segreteria Tel. 049 8205083 - Fax 049.8205750

e-mail: segreteria.statistica@comune.padova.it - PEC: programmazione.controllo@comune.padova.legalmail.it

La pubblicazione è disponibile sul sito internet: <http://www.padovanet.it>

Realizzazione, elaborazione dati e grafica: Milva Castellani, Daniela Donà, Andrea Foresta, Roberta Grinzato, Silvio Nalon

Capo Settore Programmazione Controllo e Statistica: Manuela Mattiazzo

L'andamento delle nascite è decrescente, in particolare per i nati con cittadinanza italiana

Nati, italiani (*) e stranieri, dal 2005 al 2015

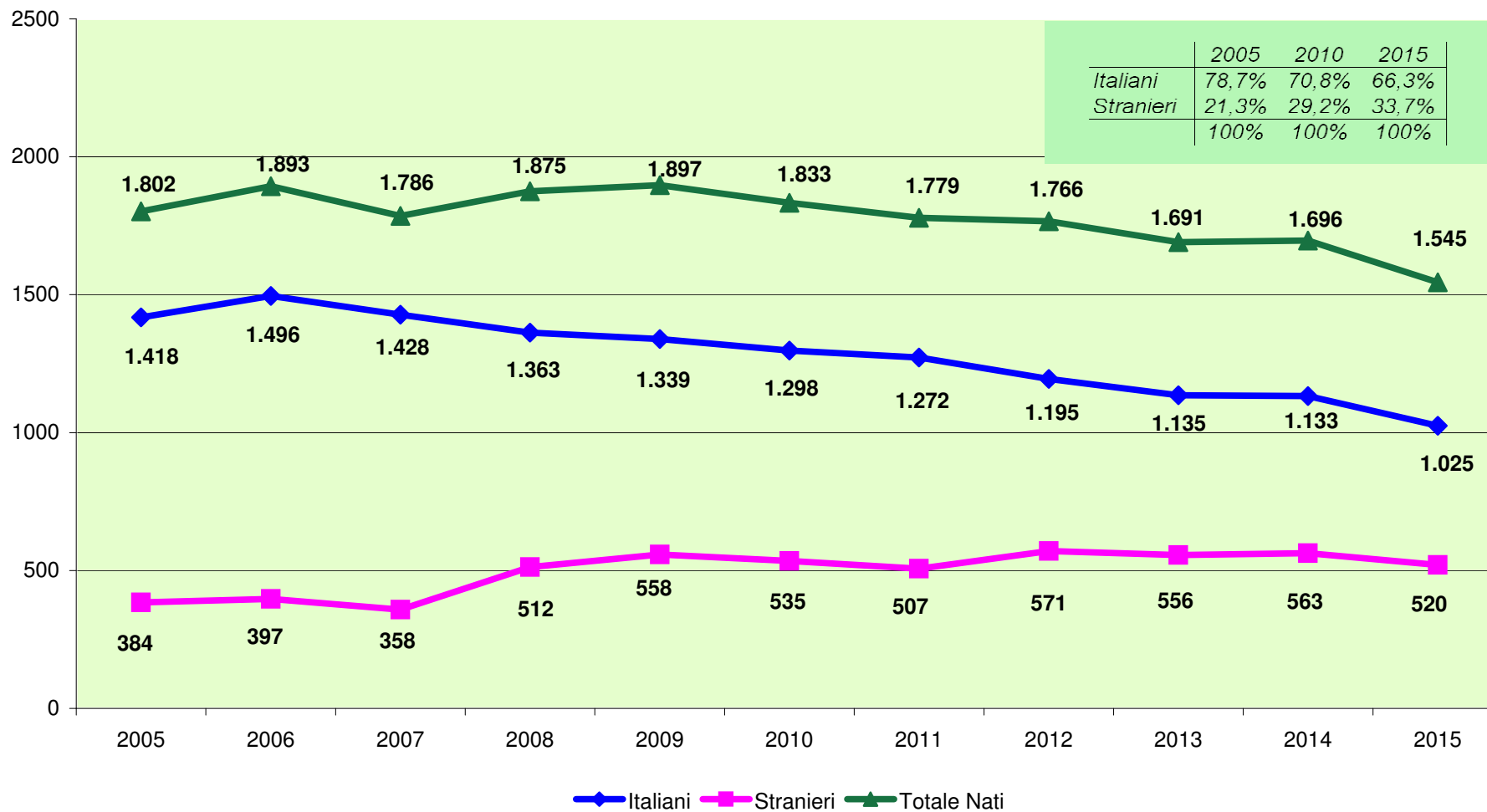

(*) E' italiano il bimbo nato da almeno un genitore di cittadinanza italiana

Il tasso di natalità (*) degli stranieri è quasi triplo di quello italiano

Tassi di natalità, italiani e stranieri, dal 2005 al 2015

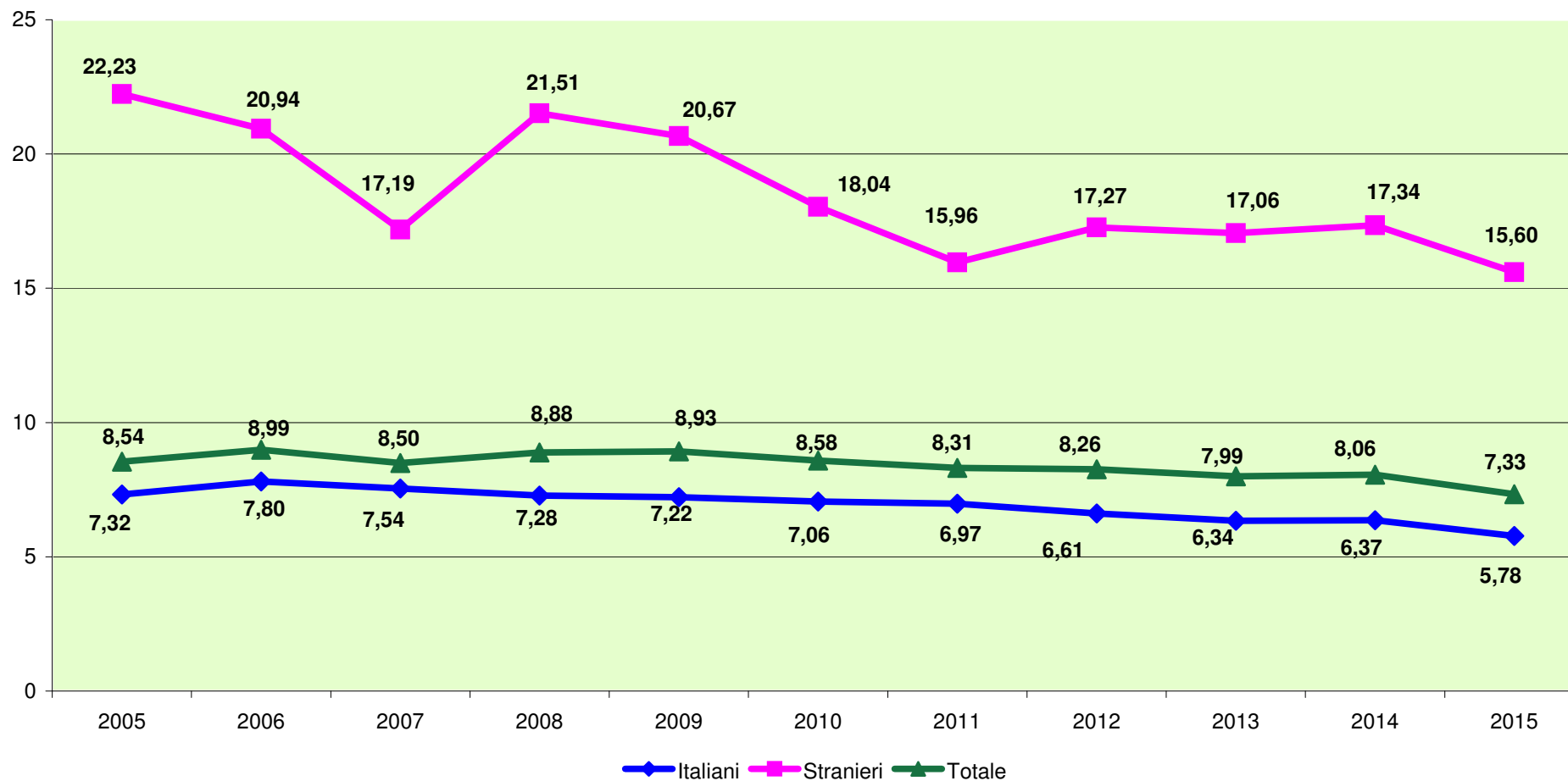

(*) Tasso di natalità: rapporto tra il numero di nati vivi e l'ammontare della popolazione residente per 1.000

**Sono in aumento le nascite di cittadini rumeni, bengalesi
e in calo quelle dei nigeriani e moldavi**

Nati negli anni 2005, 2010 e 2015 per le cittadinanze straniere più diffuse

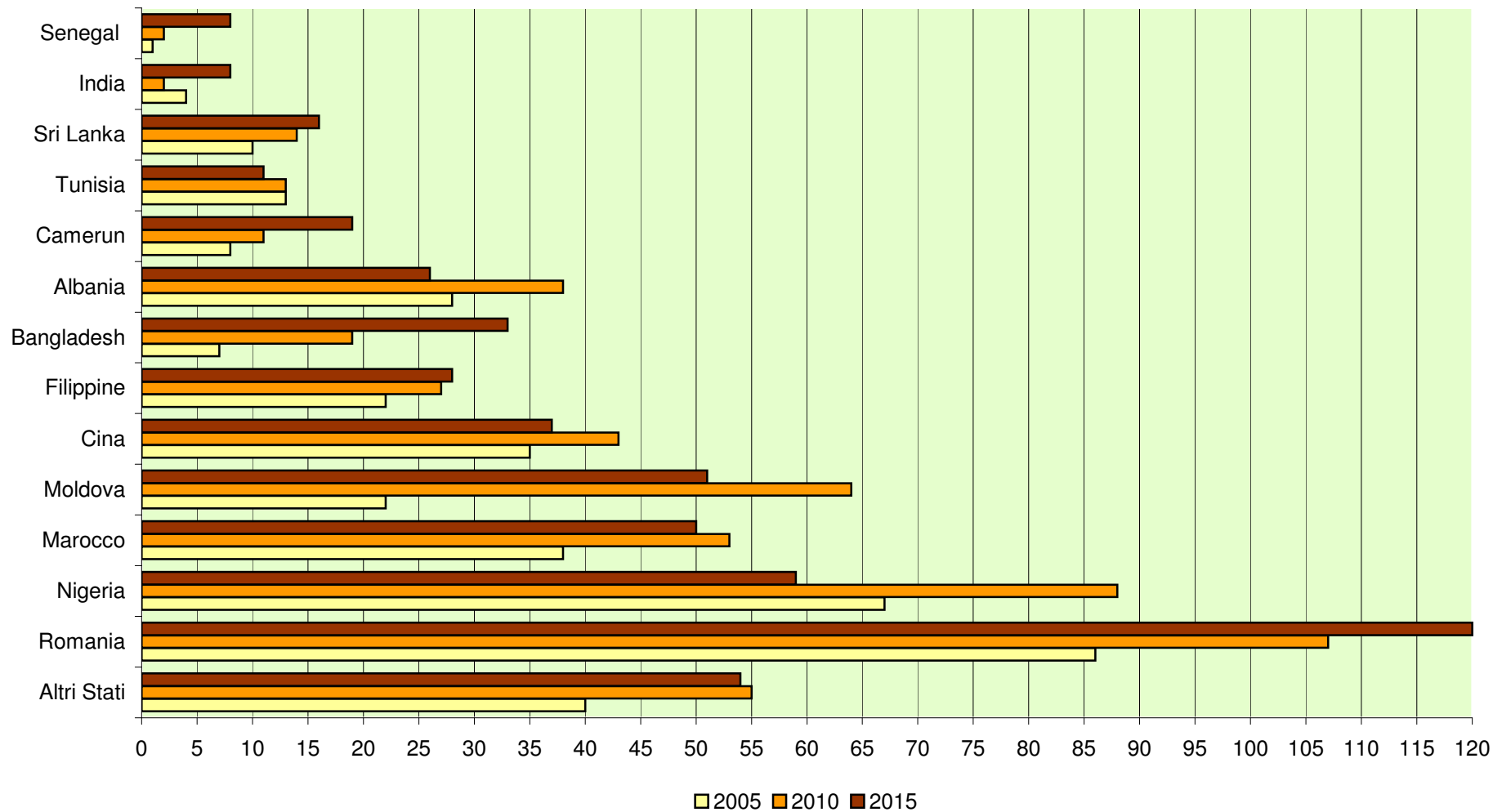

In netto calo il tasso di fecondità di tunisine e nigeriane Il primato nel 2015 spetta a camerunensi e bengalesi

Madri ogni 1.000 donne in età fertile (15 - 49 anni) per cittadinanza.
Anni 2005 - 2010 - 2015

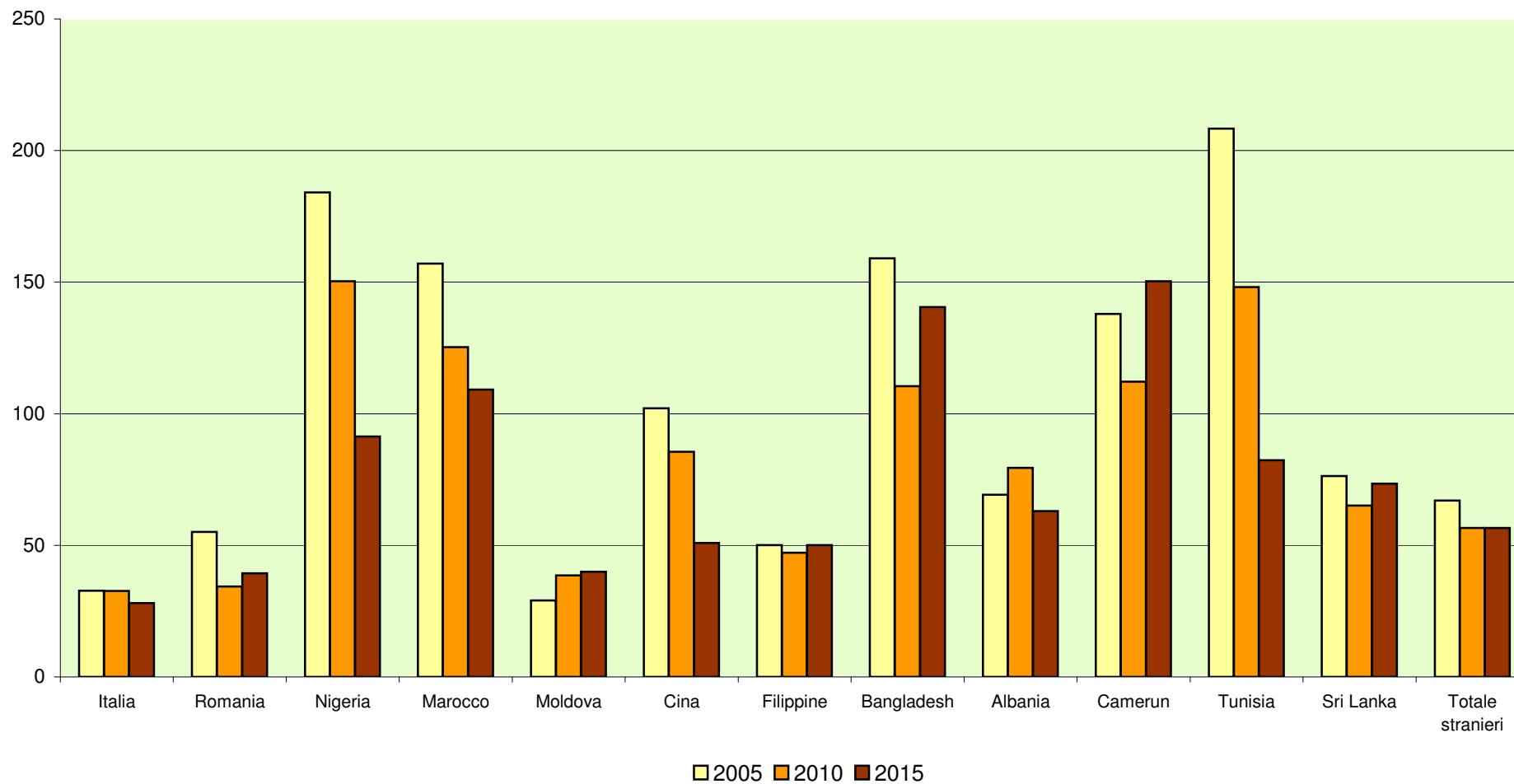

**Stabile il numero di bimbi nati da coppie "miste"
Diminuiscono i nati riconosciuti solo dalla madre**

Nati per cittadinanza dei genitori

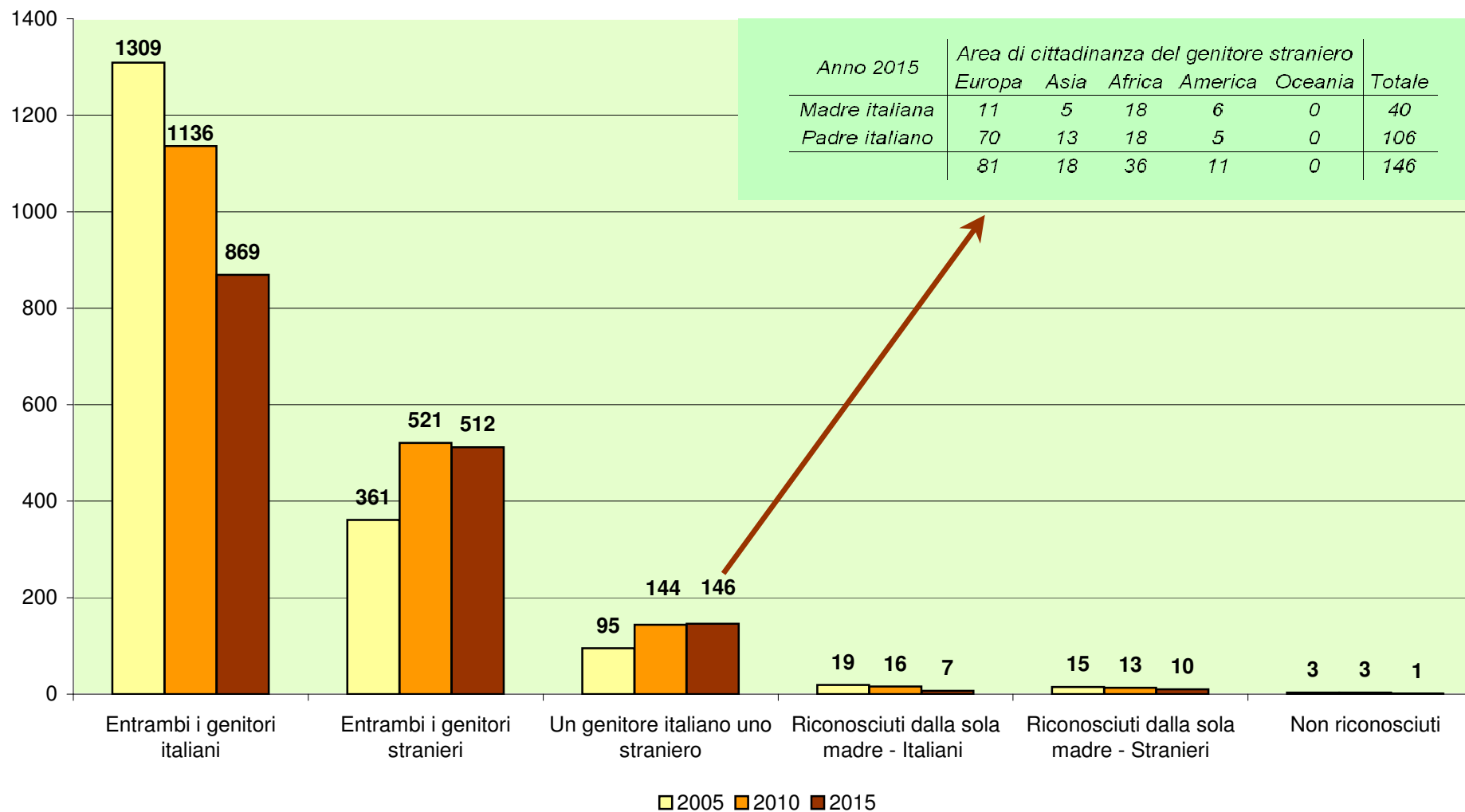

Le madri straniere sono mediamente più giovani di quelle italiane

Età delle madri al parto. Anni 2005 - 2010 - 2015

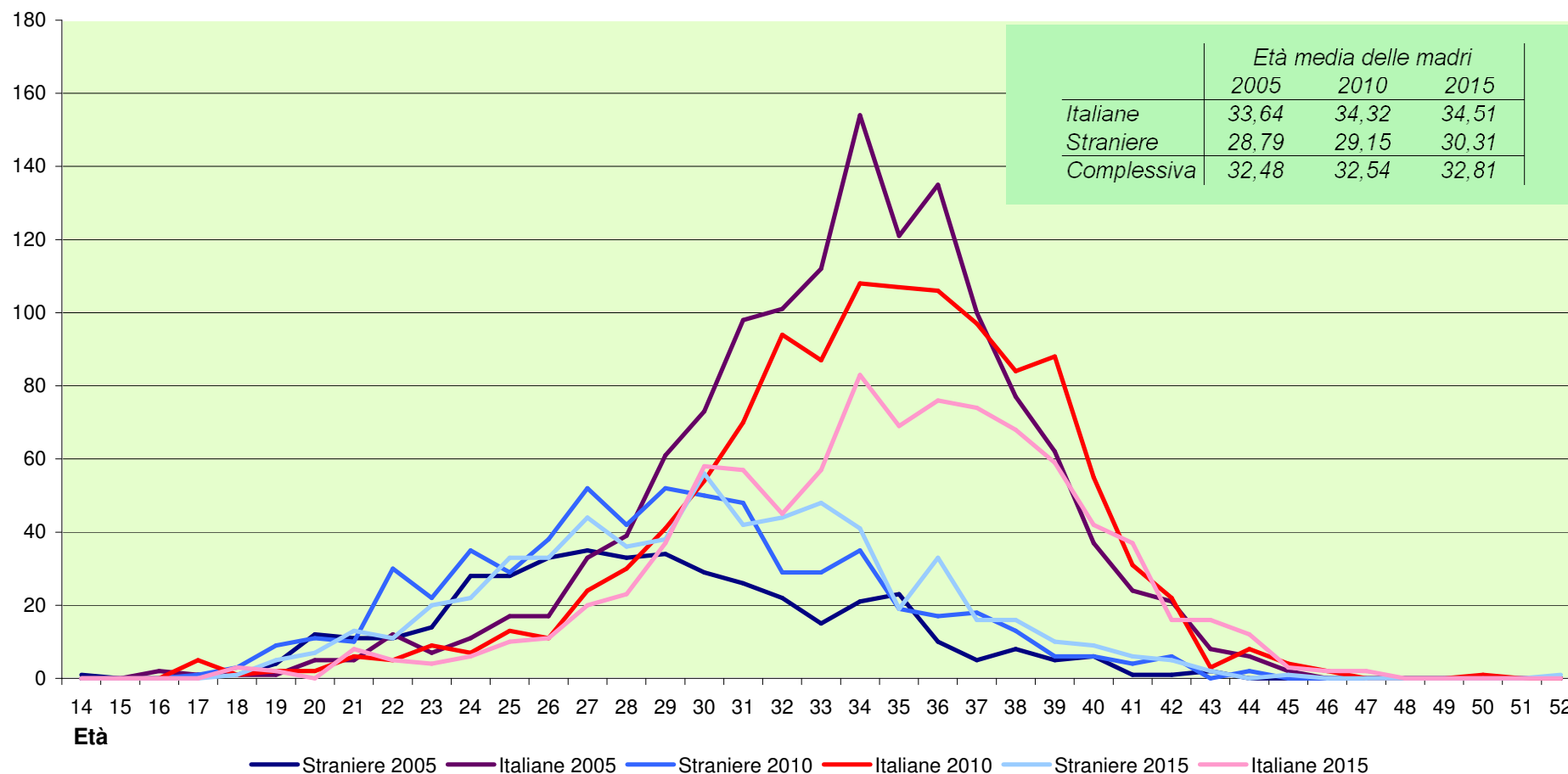

L'età media è in continua crescita e nel 2015 è arrivata a 32,81 anni (34,51 per le italiane e 30,31 per le straniere).
 Nel periodo 2005 - 2015 la crescita è stata più intensa per le straniere rispetto alle italiane (+1,52 anni contro + 0,87 anni).

Anche i padri stranieri sono mediamente più giovani di quelli italiani

Età dei padri per cittadinanza. Anni 2005, 2010 e 2015

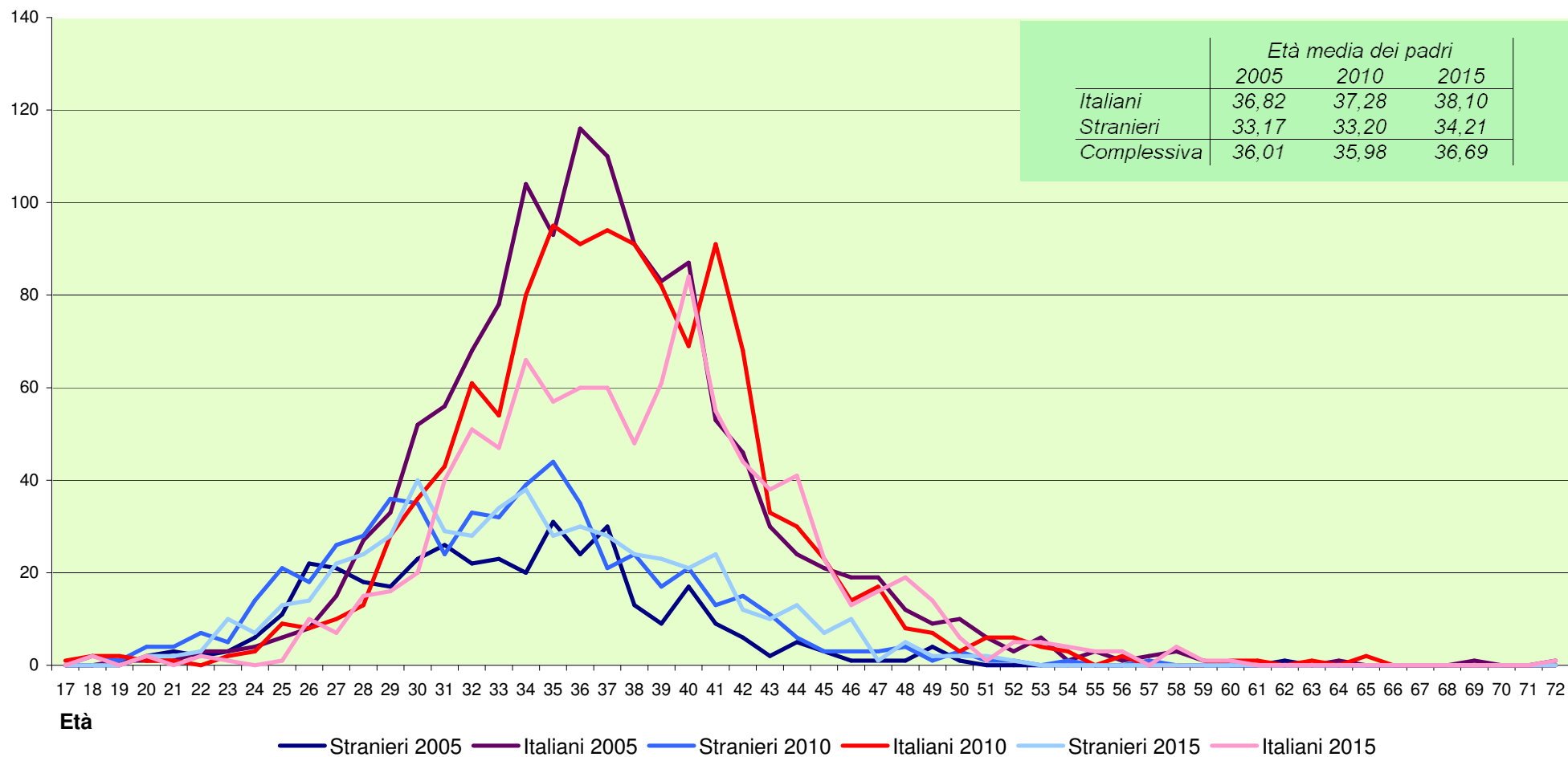

Anche per i padri l'età media è in crescita, ma diversamente dalle madri l'aumento è più marcato negli italiani che negli stranieri.
 Nel periodo 2005 - 2015 è stato di +1,28 anni per gli italiani e + 1,04 anni per gli stranieri.

Il calo della fecondità tra i giovani riguarda anche gli stranieri

Nati per fasce di età e cittadinanza dei genitori. Anni 2005 - 2010 - 2015

Età madre	Straniere 2005	Italiane 2005	Straniere 2010	Italiane 2010	Straniere 2015	Italiane 2015
fino a 24 anni	83	46	123	37	79	28
25-29	164	169	215	121	188	101
30-34	117	540	197	420	234	304
35-39	52	506	73	494	99	350
40 - 49	10	98	18	125	23	130
50 - 59	0	0	0	1	1	0
60 anni e oltre	0	0	0	0	0	0
Età ignota	11	6	1	3	4	1
Totale	437	1.365	627	1.201	628	914
Età padre	Stranieri 2005	Italiani 2005	Stranieri 2010	Italiani 2010	Stranieri 2015	Italiani 2015
fino a 24 anni	16	13	37	12	24	7
25-29	89	89	129	68	101	49
30-34	114	358	163	274	169	224
35-39	107	493	141	453	133	286
40 - 49	49	320	80	360	105	347
50 - 59	1	36	7	24	5	32
60 anni e oltre	1	3	0	5	0	2
Età ignota	14	40	4	8	6	14
Totale	391	1.352	561	1.204	543	961

Sale nel tempo l'età del parto, sia per le madri italiane che per quelle straniere

Nati per fascia di età e cittadinanza delle madri. Anni 2005 - 2010 - 2015

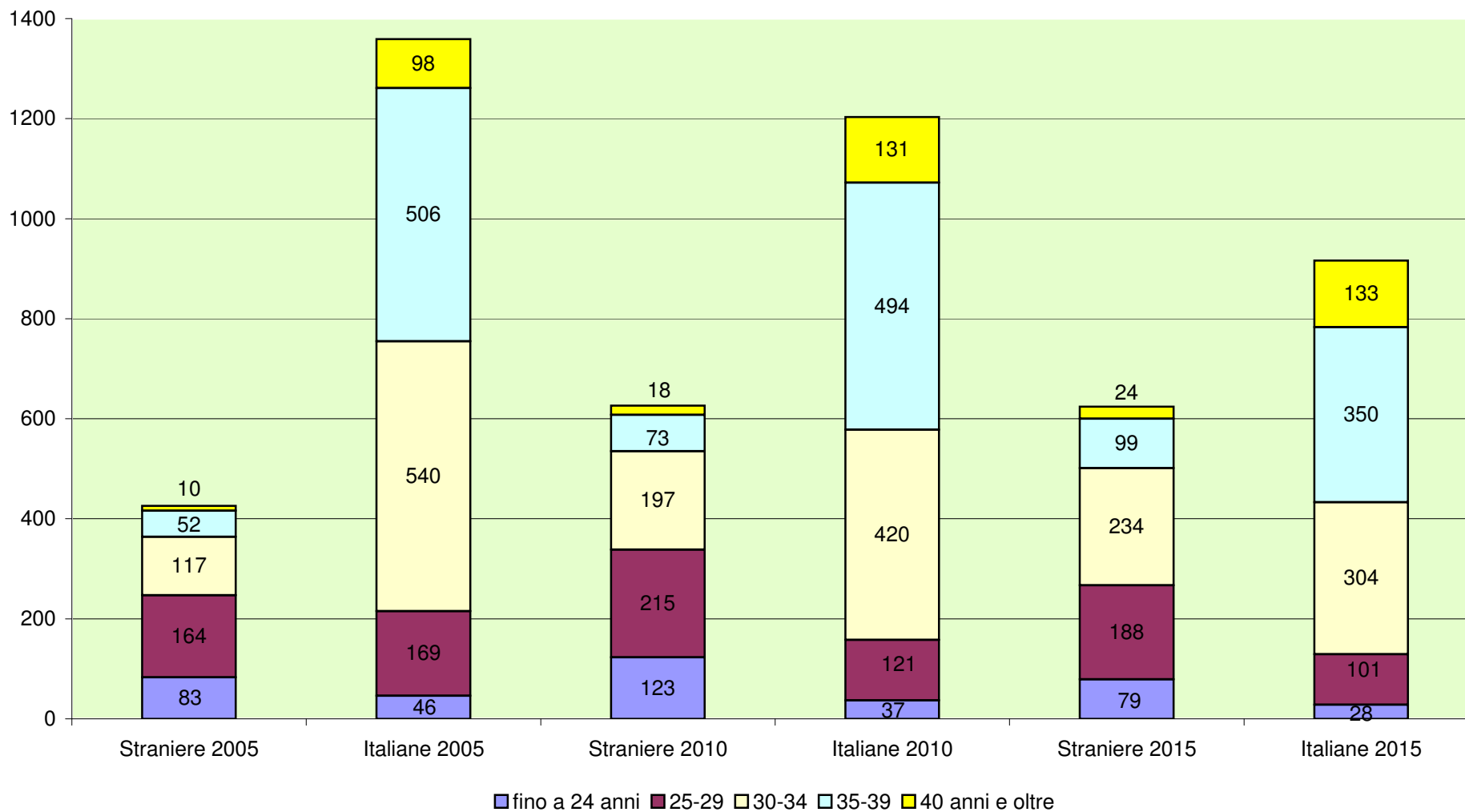

Più padri italiani over 50 che under 25

Nati per fascia di età e cittadinanza dei padri. Anni 2005 - 2010 - 2015

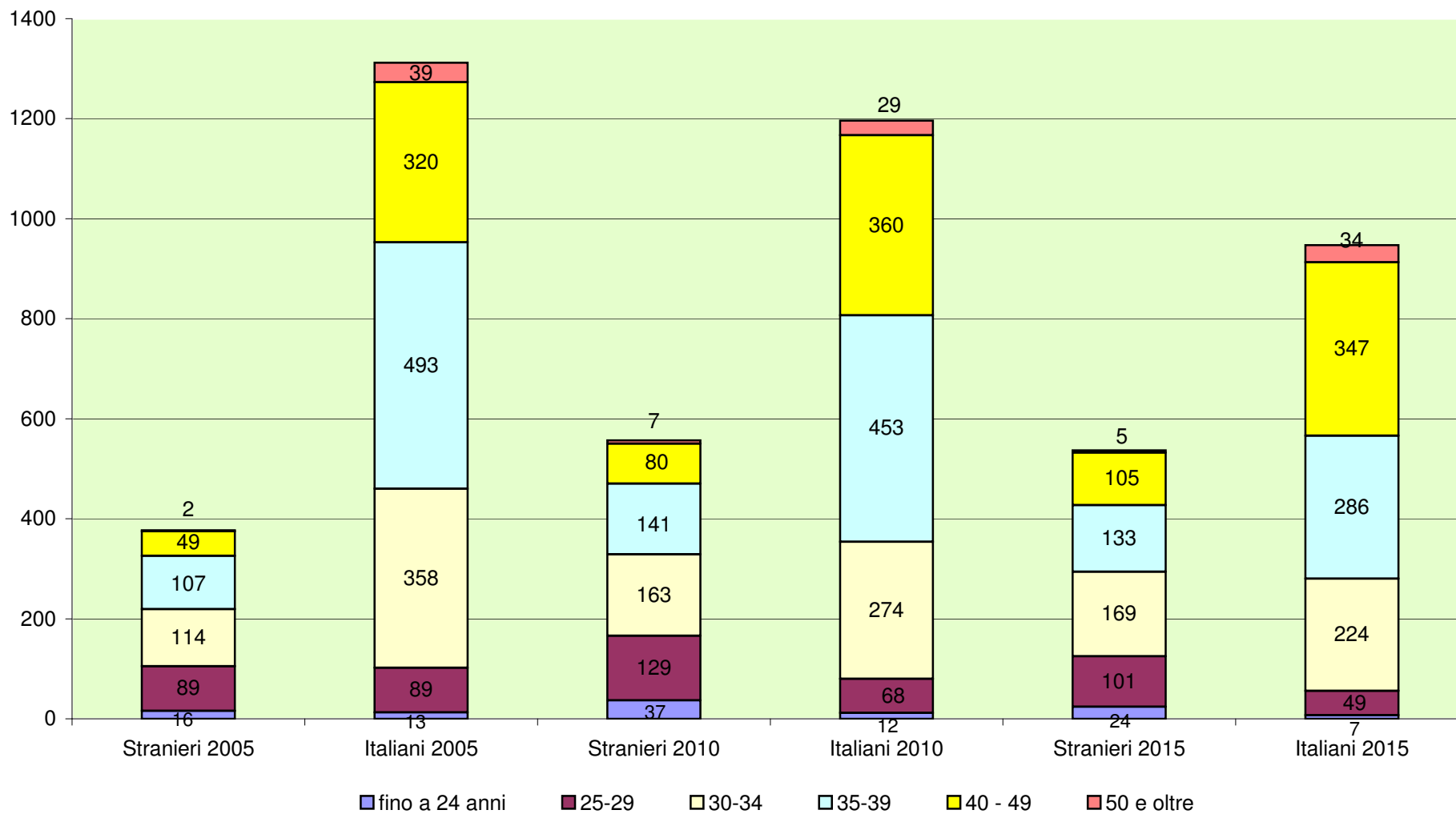

In aumento i nati da genitori celibi/nubili

Nati per stato civile dei genitori. Anni 2005 - 2010 - 2015 - Percentuali

Stato civile madre	Stato civile padre					
	Celibe	Coniugato	Vedovo/Divorziato	Padre ignoto	Dato non presente	Totale
Anno 2005						
Nubile	13,60	1,44	0,55	1,44	2,00	19,03
Coniugata	1,22	76,64	0,11	0,44	0,39	78,80
Vedova/divorziata	0,83	0,28	0,17	0,00	0,17	1,44
Madre ignota	0,00	0,00	0,00	0,17	0,00	0,17
Dato non presente	0,39	0,17	0,00	0,00	0,00	0,55
Totale	16,04	78,52	0,83	2,05	2,55	100,00
Anno 2010						
Nubile	18,82	1,91	0,60	1,36	3,33	26,02
Coniugata	1,09	69,39	0,11	0,11	0,27	70,98
Vedova/divorziata	0,93	0,00	0,11	0,05	0,16	1,25
Madre ignota	0,05	0,00	0,00	0,16	0,00	0,22
Dato non presente	1,09	0,11	0,00	0,05	0,27	1,53
Totale	21,99	71,41	0,82	1,75	4,04	100,00
Anno 2015						
Nubile	16,44	0,97	0,71	0,58	6,08	24,79
Coniugata	0,58	61,36	0,19	0,19	0,91	63,24
Vedova/divorziata	0,52	0,13	0,26	0,06	0,32	1,29
Madre ignota	0,00	0,00	0,00	0,06	0,00	0,06
Dato non presente	3,37	0,52	0,19	0,26	6,28	10,61
Totale	20,91	62,98	1,36	1,17	13,59	100,00

I nomi più "gettonati" del 2015 sono Leonardo e Sofia

Nomi più frequenti tra i nati. Anni 2005, 2010 e 2015

Maschi						Femmine					
2005		2010		2015		2005		2010		2015	
Nome	Persone	Nome	Persone	Nome	Persone	Nome	Persone	Nome	Persone	Nome	Persone
FRANCESCO	40	FRANCESCO	27	LEONARDO	26	GIULIA	43	ANNA	32	SOFIA	23
ALESSANDRO	39	ALESSANDRO	27	FRANCESCO	24	ANNA	34	SOFIA	27	EMMA	20
MATTEO	35	DAVIDE	26	ALESSANDRO	22	SARA	31	EMMA	21	AURORA	17
TOMMASO	30	RICCARDO	24	RICCARDO	17	SOFIA	28	SARA	20	GIULIA	16
MARCO	29	MATTEO	23	MATTEO	16	EMMA	25	BEATRICE	19	SARA	16
GIOVANNI	27	PIETRO	22	MATTIA	16	ALESSIA	20	GIULIA	19	ANNA	15
ANDREA	25	TOMMASO	22	GABRIELE	14	ELENA	18	VITTORIA	18	CAMILLA	10
EDOARDO	23	ANDREA	19	GIOVANNI	14	FRANCESCA	18	MATILDE	17	GINEVRA	10
DAVIDE	22	LEONARDO	19	PIETRO	14	MATILDE	17	ALICE	16	ALESSIA	9
LUCA	22	LUCA	19	TOMMASO	14	ALICE	15	AURORA	11	ALICE	9
PIETRO	21	LORENZO	17	EDOARDO	13	AURORA	15	BENEDETTA	11	FRANCESCA	9
RICCARDO	21	MARCO	16	LORENZO	13	LAURA	15	CAMILLA	11	MARGHERITA	9
ALBERTO	20	MATTIA	16	ANDREA	12	BEATRICE	13	MARTINA	11	BEATRICE	8
GIACOMO	20	GIACOMO	15	LUCA	12	CHIARA	13	IRENE	10	CECILIA	8
NICOLO'	19	GIOVANNI	15	MARCO	12	BENEDETTA	11	ELENA	9	ELENA	8

Nella maggioranza delle famiglie dei nuovi nati italiani non ci sono altri minori

Percentuale di nati per cittadinanza e numero di minori presenti in famiglia.
Anni 2005 - 2010 - 2015

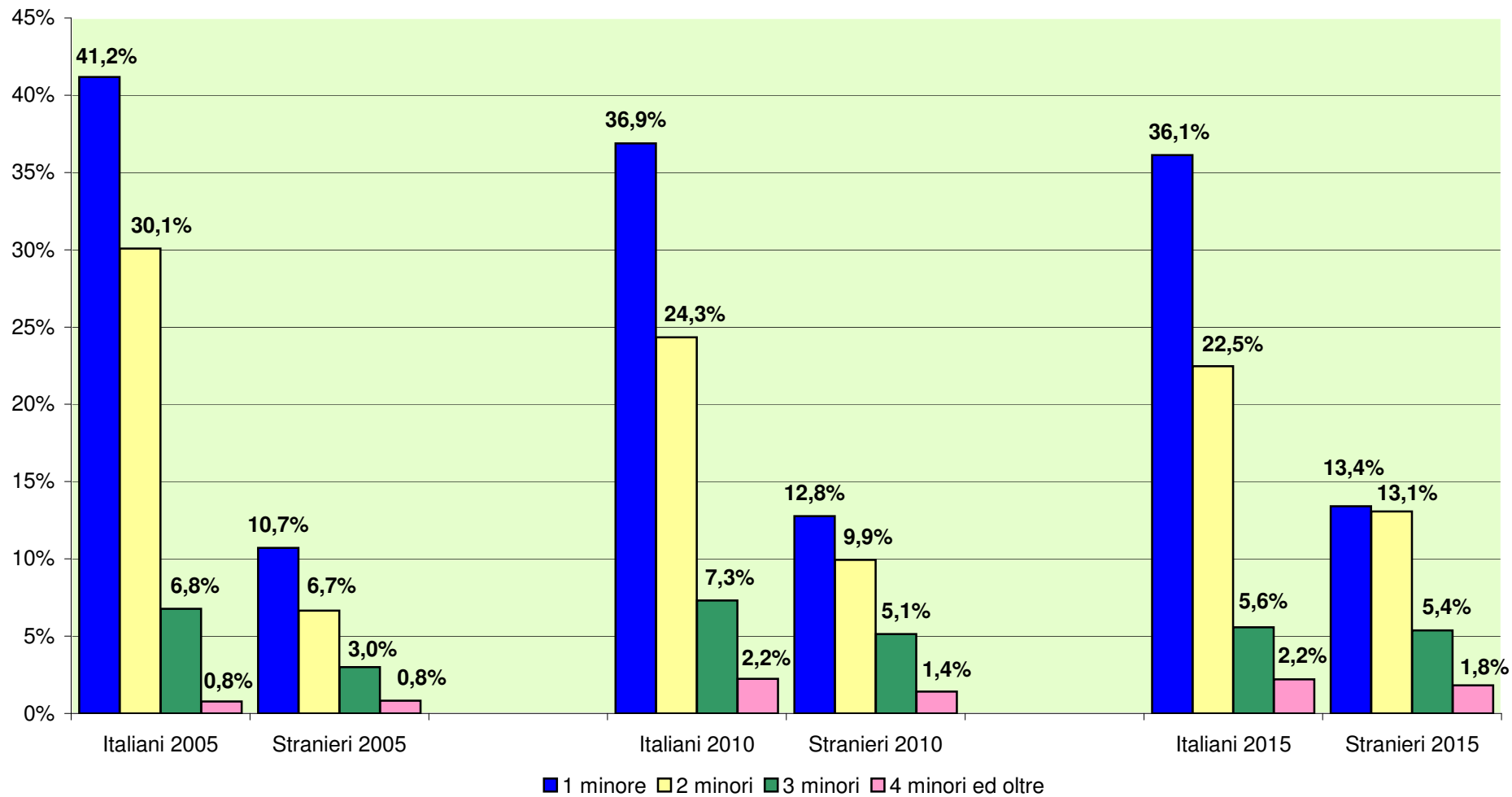

Famiglie sempre più numerose per i nati stranieri Per gli italiani, invece, aumentano le famiglie di soli due componenti

**Percentuale di nati per cittadinanza e numero di componenti (*) della famiglia.
Anni 2005 - 2010 - 2015**

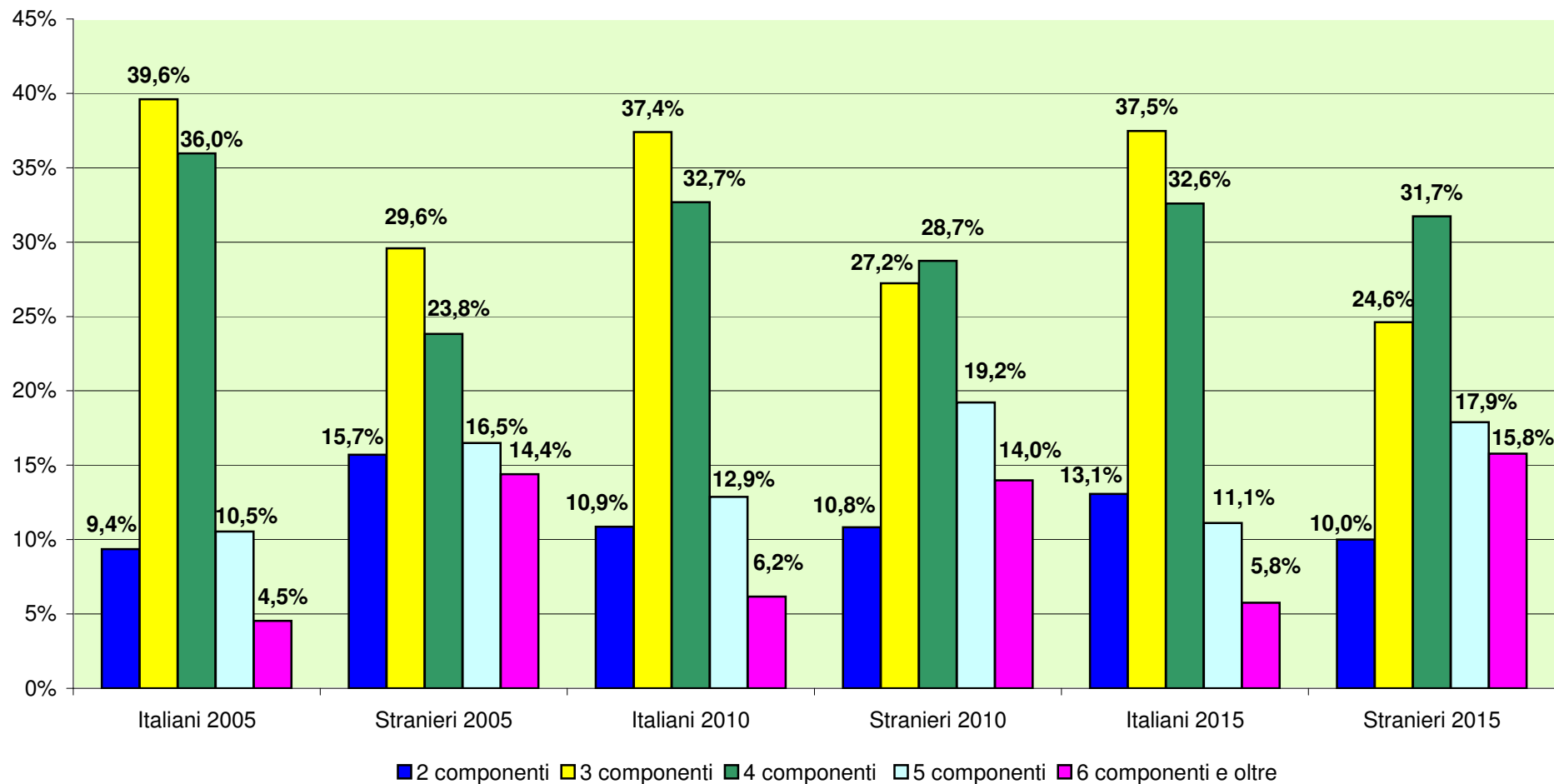

(*) nel numero di componenti della famiglia è compreso anche il nato

La grande maggioranza delle nascite avviene nel Comune di Padova

Nati per luogo di nascita. Anni 2005 - 2010 -2015

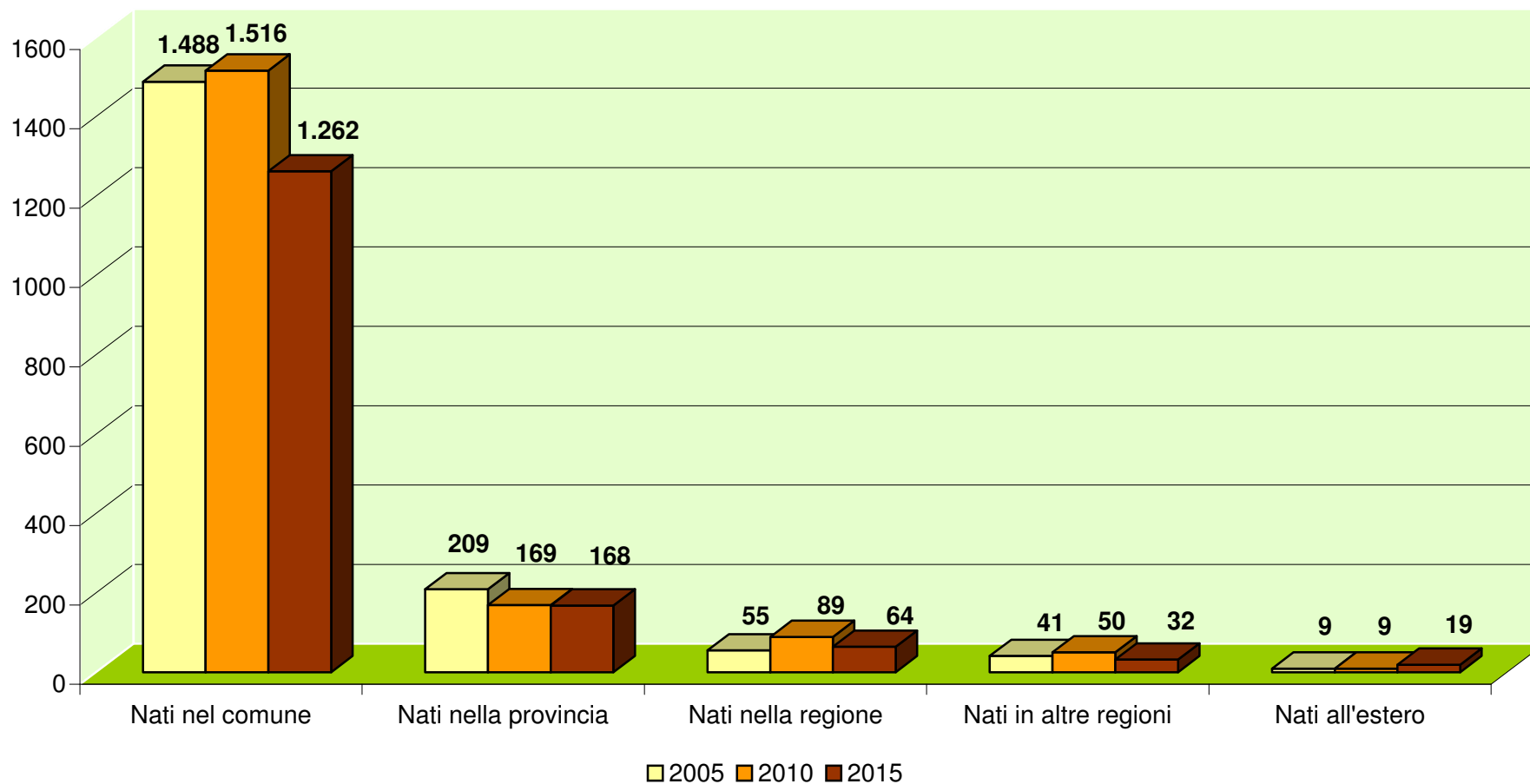

La zona nord della città ha il tasso di natalità più alto

Tasso di natalità per quartiere e numero di nati per unità urbana. Anno 2015

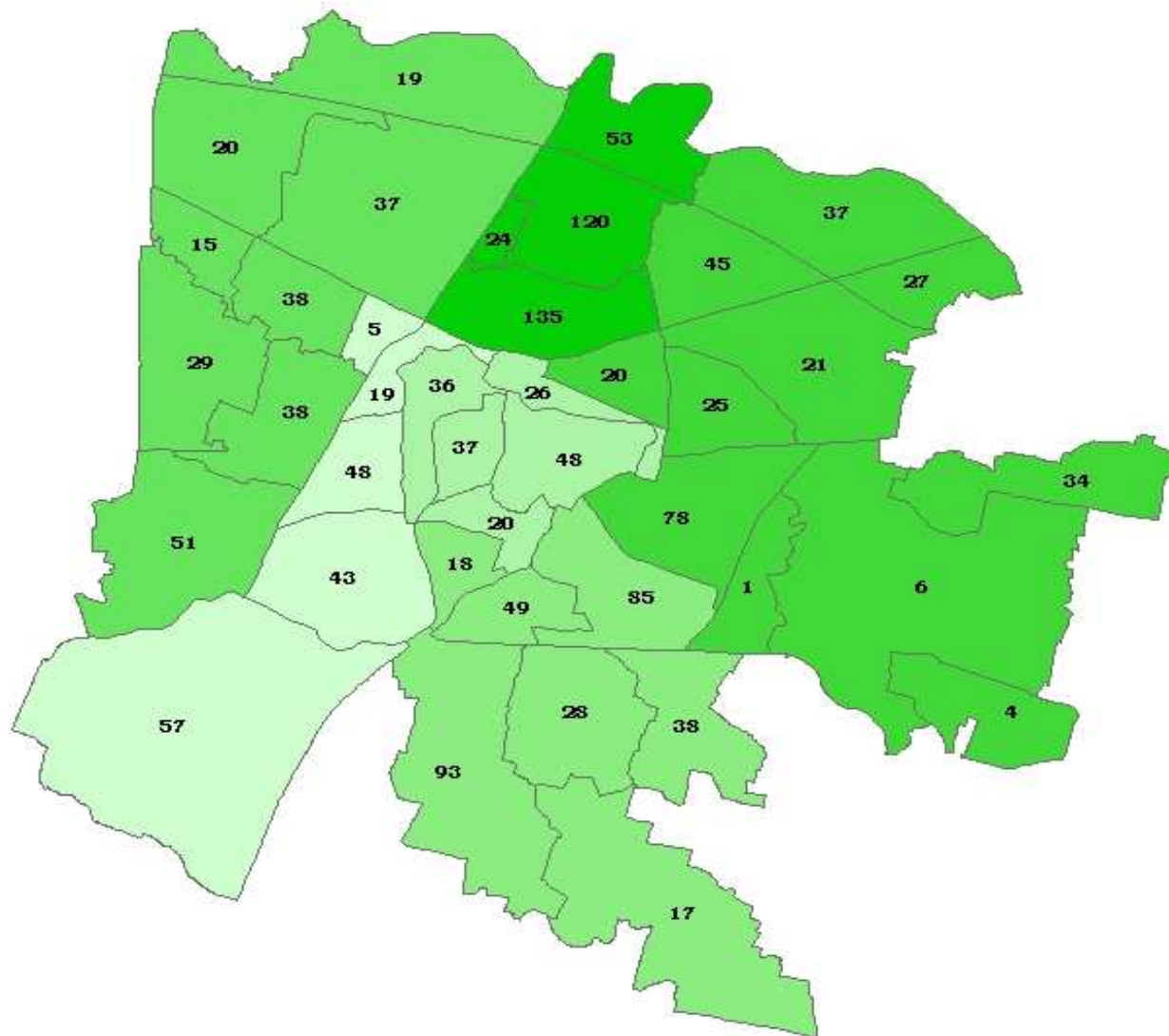

I numeri all'interno della mappa rappresentano i nati nelle singole unità urbane

Tasso di natalità per quartiere

Quartiere 5 Sud ovest:	6,14
Quartiere 1 Centro :	6,43
Quartiere 4 Sud est:	6,98
Quartiere 6 Ovest:	7,70
Quartiere 3 Est:	7,81
Quartiere 2 Nord:	8,48