



Comune di Padova

Settore Programmazione Controllo e Statistica



Accordi extragiudiziali di separazione o divorzio Anno 2016



Accordi extragiudiziali di separazione o divorzio

Il DL 132/2014, convertito nella legge n.162/14 del 11 novembre 2014, prevede la possibilità per i coniugi di concludere un accordo per le soluzioni di separazione personale, divorzio e modifica delle precedenti condizioni di separazione o divorzio attraverso due diverse modalità previste dall'articolo 6 e dall'articolo 12. Nel Comune di Padova il servizio è operativo dal gennaio del 2015.

Accordo ex articolo 6

Viene concluso con l'assistenza di un almeno un avvocato per ciascuno dei due coniugi. E' la modalità prevista in caso di presenza in famiglia di figli minorenni, maggiorenni non economicamente autosufficienti o maggiorenni incapaci/portatori di handicap grave. Può pertanto prevedere patti di trasferimento patrimoniale e/o l'obbligo al pagamento di una somma di denaro a titolo di assegno periodico. L'accordo viene trasmesso alla Procura della Repubblica presso il Tribunale competente che deve valutare se esso risponde all'interesse dei figli.

Accordo ex articolo 12

Viene concluso innanzi all'Ufficiale di Stato Civile del comune di residenza di uno dei coniugi o del comune presso cui è iscritto o trascritto l'atto di matrimonio con l'assistenza facoltativa di un avvocato. Non può essere concluso in caso di presenza in famiglia di figli minorenni, maggiorenni economicamente non autosufficienti o maggiorenni incapaci/portatori di handicap grave. Non può contenere patti di trasferimento patrimoniale né l'obbligo al pagamento di una somma in denaro a titolo di assegno periodico.

L'introduzione della modalità extragiudiziale, finalizzata alla semplificazione ed alla riduzione dei tempi di attesa del procedimento di separazione o divorzio dei coniugi, va ad affiancarsi alla modalità giudiziale che comunque rimane in vigore.

**Accordi extragiudiziali di separazione o divorzio
trascritti nei registri di Stato Civile del Comune di Padova. Anno 2016**

Tipo di accordo	Ex Articolo 6	Ex Articolo 12	Totale
Separazioni	23	57	80
Divorzi	26	108	134
Variazioni di condizioni di divorzio	1	0	1
Totale	50	165	215

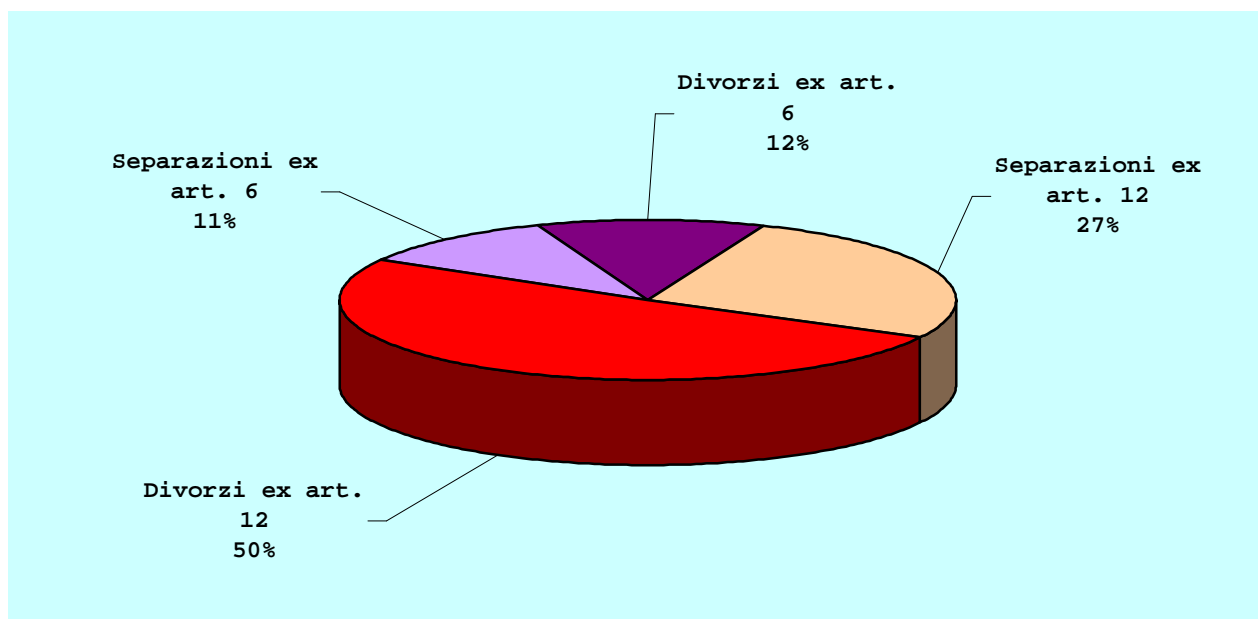

In più di tre quarti dei matrimoni giunti al termine (77%) non ci sono figli minorenni o maggiorenni aventi diritto a qualche tutela

**Accordi extragiudiziali di separazione o divorzio
nel Comune di Padova per rito di celebrazione del matrimonio. Anno 2016**

Tipo di accordo	Rito Religioso	Rito Civile	Rito non indicato	Totale
Separazioni	45	35	0	80
Divorzi	72	62	0	134
Variazioni di condizioni di divorzio	0	0	1	1
Totale	117	97	1	215

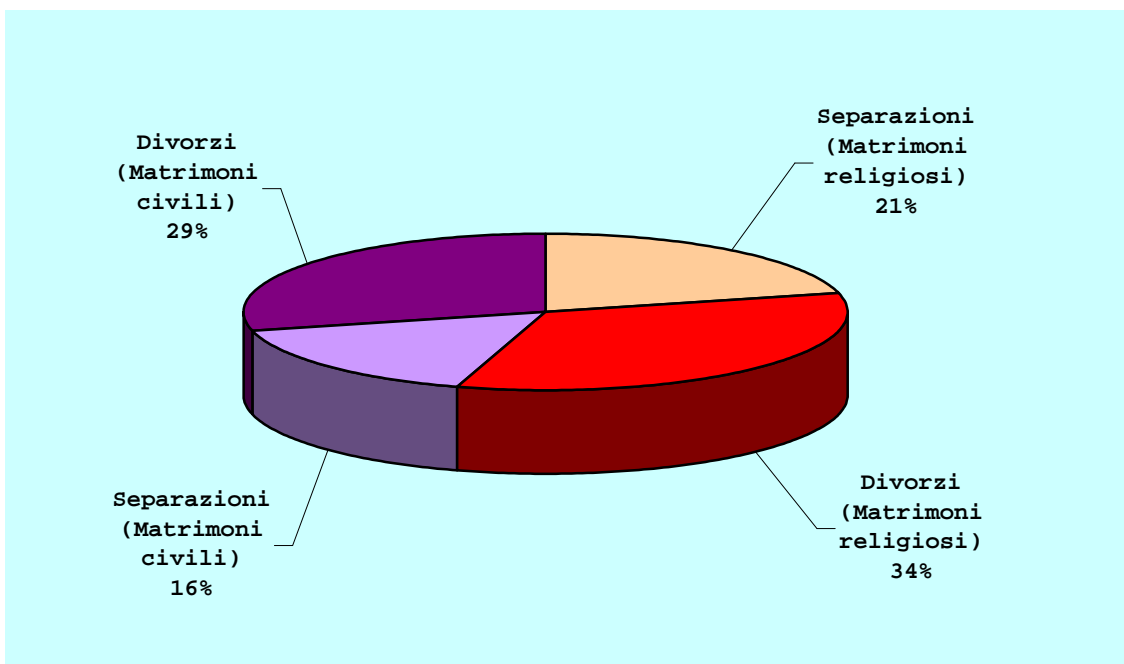

Vi è una leggera prevalenza di divorzi e separazioni nei matrimoni di rito religioso (55%)

**Accordi extragiudiziali di separazione o divorzio nel Comune di Padova
per durata del matrimonio. Anno 2016**

	Durata del matrimonio										Totale
	Da 0 a 4 anni	Da 5 a 9 anni	Da 10 a 14 anni	Da 15 a 19 anni	Da 20 a 24 anni	Da 25 a 29 anni	Da 30 a 34 anni	Da 35 a 39 anni	40 anni e oltre	Non indicato	
Separazioni	20	12	10	5	9	6	2	5	11	0	80
Divorzi	9	38	16	10	19	13	16	8	5	0	134
Variatione di condizioni di divorzio	0	0	0	0	0	0	0	0	0	1	1
Totale	29	50	26	15	28	19	18	13	16	1	215
Anni di durata media del matrimonio prima della separazione extragiudiziale: 17,6											
Anni di durata media del matrimonio prima del divorzio extragiudiziale: 18,3											

Divorzi per durata del matrimonio

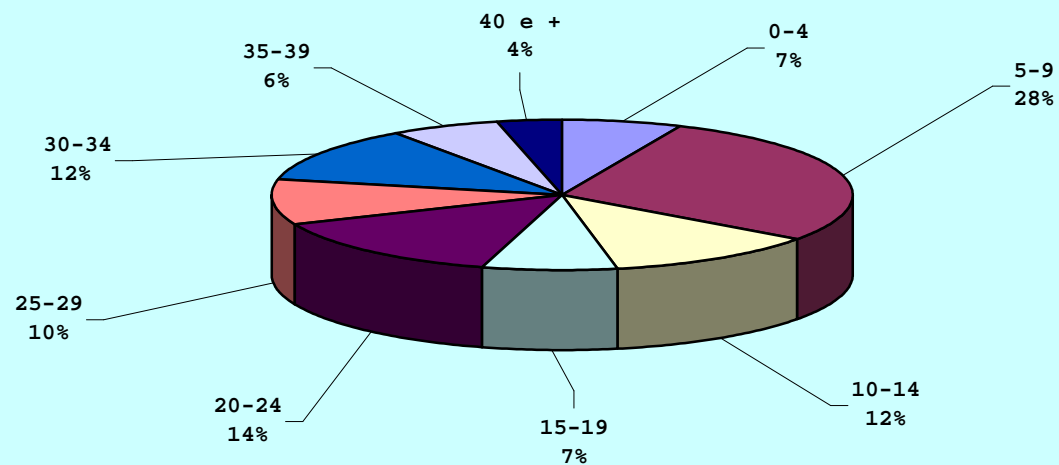

Più di un terzo dei divorzi avviene entro dieci anni dal matrimonio

Età dei coniugi alla data di separazione o divorzio

Età	Separazione			Divorzio		
	Maschi	Femmine	Totale	Maschi	Femmine	Totale
Fino a 30 anni	4	2	6	2	4	6
da 31 a 40 anni	13	22	35	25	37	62
da 41 a 50 anni	19	21	40	37	38	75
da 51 a 60 anni	22	17	39	45	41	86
da 61 a 70 anni	18	16	34	24	12	36
71 anni ed oltre	4	2	6	1	2	3
Non indicato	0	0	0	1	1	2
Totali	80	80	160	135	135	270
Età media	51,3	48,4	49,8	50,5	47,6	49,8

Cittadinanza dei coniugi alla data di separazione o divorzio

Cittadinanza	Maschi	Femmine	Totale
Italiana dalla nascita	204	190	394
Italiana acquisita	6	16	22
Straniera	4	8	12
Non indicato	1	1	2
Totali	215	215	430

Il 56% delle persone che si separano o divorziano ha dai 41 ai 60 anni, e meno del 3% è cittadino straniero

Titolo di studio dei coniugi alla data di separazione o divorzio

Titolo di studio	Maschi	Femmine	Totale
Dottorato di ricerca	4	4	8
Laurea Magistrale o Laurea quinquennale Vecchio Ordinamento	51	58	109
Laurea di primo livello - Laurea triennale	10	11	21
Diploma superiore	52	55	107
Licenza media	38	31	69
Licenza elementare	6	3	9
Non indicato	54	53	107
Totale	215	215	430

Condizione professionale dei coniugi alla data di separazione o divorzio

Condizione professionale	Maschi	Femmine	Totale
Occupato/a	121	130	251
Casalingo/a	0	9	9
Studente/Studentessa	0	1	1
Disoccupato/a, In cerca di prima occupazione	14	11	25
Ritirato/a dal lavoro (per pensionamento)	21	10	31
Altra condizione non professionale	1	1	2
Non indicato	58	53	111
Totale	215	215	430

Il 57% degli "ex" coniugi ha un titolo di studio superiore e oltre la metà lavora

Accordo ex art. 6: sostegno economico ed assegnazione dell'abitazione coniugale

Sostegno economico al coniuge

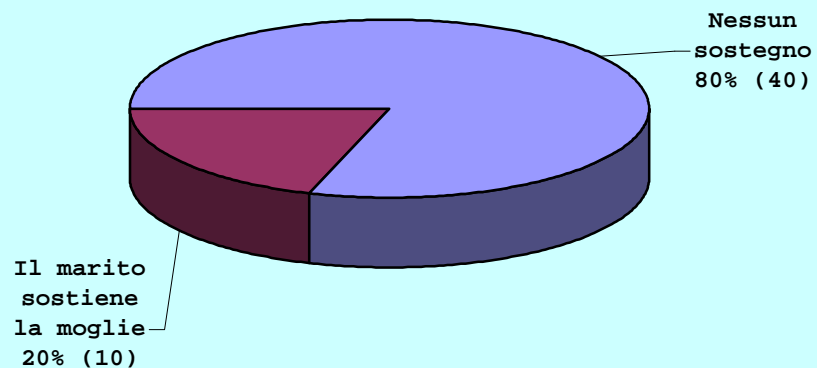

Sono soltanto 10 gli accordi che prevedono il sostegno economico all'altro coniuge e nella totalità dei casi è il marito che provvede alla moglie

Assegnazione dell'abitazione

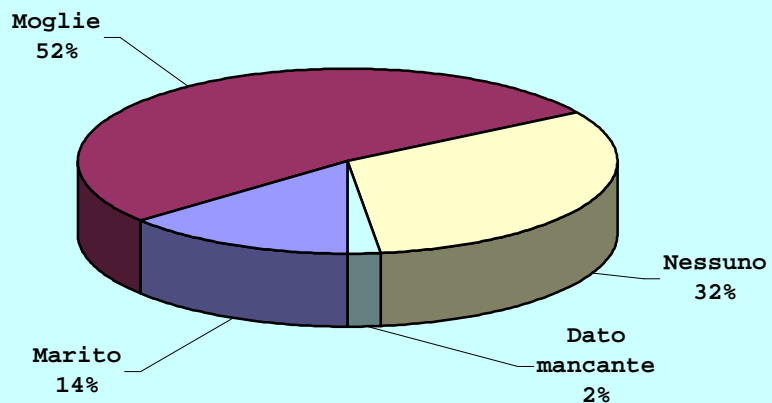

Nel 52% dei casi, l'abitazione coniugale viene assegnata alla moglie

Affidamento e sostegno economico ai figli

Affidamento dei figli

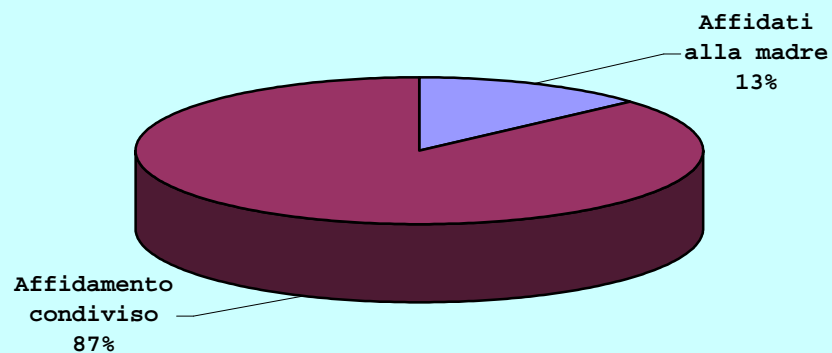

In caso di presenza di figli minori, prevale l'affidamento condiviso e ...

Sostegno economico per i figli

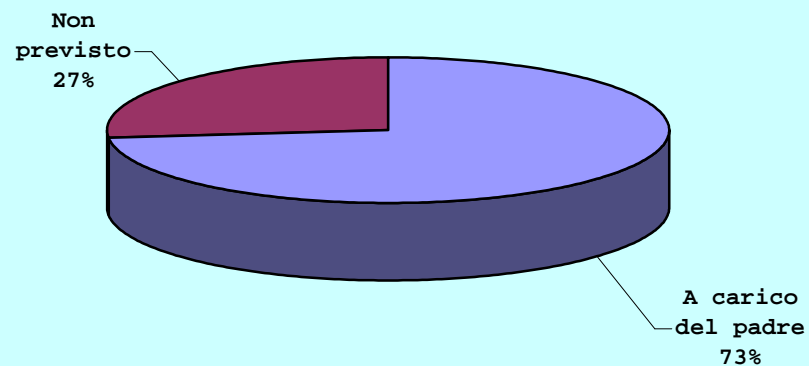

... nei casi in cui è previsto un sostegno economico, esso è a carico del padre